朝鮮日報
朝刊
本紙十二面朝夕刊
編輯兼發行人 方應謨
印刷人 崔益進
發行所 朝鮮日報社

社說 貿易統制機運과 物價

一

六月中旬의 貿易은 前旬에 比하야 輸出은 百五十九萬圓을 減少한데 對하야 輸入은 七百八十萬圓의 減少를 示하엿슴에도 不拘하고 輸入超過는 四千餘萬圓의 巨額에 達하야 一月以降의 入超累計는 上半期一旬을 남기고 六億을 突破하기 一千四百餘萬圓으로 前年同期에 比해 三億一千三百餘萬圓의 激增을 示하야 內外의 重大關心을 끌을게되엇는데 去一月에 輸入爲替許可制를 實施함으로써 爲替管理를 强化하야 思惑的輸入은 이를 抑制하고잇스며 또 一方으로 海外에잇서서의 日本品防遏措處의 緩和는 世界的購買力增大로 輸出貿易이 相當한 增加를 示하엿슴에도 不拘하고 彪大豫算消化를爲한 生産力擴充에 基한 直接的 또는 間接的인 需要增大로 마츰내 如斯한 超記錄的數字를 示現하게되엿슨 從來 入超激增의主因이 輸入品價格騰貴가 輸出品의 그것에比해 大幅인結果라고보앗든것이 最近의調査에 依하면 輸出品價格騰貴도 輸入品에못지아니하야 亦是 價格增加보담도 數量增加가 큰原因이 엇다는것이 判明되엇슴과 아울러 極히 注目을 要하게되엇다。

二

政府는 이貿易入超激增에 伴하는 國際收支의惡化 또한 이에 隨伴하는 爲替의動搖를 防止하기爲하야 압서 結城藏相은 金現送을 斷行하기로 方針을決定하야 이미三次에亘한 一億五千萬圓의 現送을 實施하엿스며 賀屋財政이 登場한以後에는 特히 國際收支適合政策을 財經三原則의中心으로삼고 金現送은 勿論 金政策을 一層强化하고저 立法手續을取하고 甚至於 金國有까지도 考慮中이라고 傳하는等 專혀 이方面에 全力을 傾注하고잇는同時에 生産力擴大 物資需給調整策을 具體化하기로 되엇는데 이러한 務力에不拘코 依然 貿易事情은 是正되지안혀 今後 下半期의 出超累增等을 豫想하드라도 貿易은 반듯이 樂觀을不許하는 狀態가되엇스며 이제最後의길로 考慮될것은 爲替管理를 一段더强化하야 貿易統制에까지 손을뻐치지아니할수업는 事態에 到達하야 벌서 貿易統制는 必至일것으로 觀測되게된것이다。

三

國防計畫을 中心으로한 國策遂行을 爲해서는 彪大豫算의繼續은 不可避的이며 이豫算消化를 爲해서는 生産力擴充도 또한 不可避인以上 貿易惡化로因한 인푸레 惡性化防止를 爲해서는 貿易統制도 또한 不得已한것이라 할것이다。그러나 貿易統制下에 오는것은 반듯이 樂觀할 事態만이 아니니 첫재는 貿易統制가 目標삼는곳이 輸入에際하야 軍需關係品 乃至 生産力擴充을爲한 生産財 또는 消費財에優先權을 與하고 그次位를 棉花、羊毛、펄프、고무等等、輸出大宗品原料로하고 그餘外를 緩急의度에따라 順序를 配定할것이며 不急品 奢侈品等의 輸入을禁止하는 手段을取할것인데 이러케되다면 輸出大宗品의 原料는輸入의某程度制限과함께 國內品薄을 誘致하야 國內物價의 再騰貴를 促할憂慮가 업다고 할수업고 이結果는 輸出品價格騰貴로 海外에 잇서서의 日本品의 競爭力을 減殺할것은 勿論 業界의不振으로 輸出의鈍化까지도 誘致될 憂慮가 업다고할수업슬것이다。

四

이러고보면 勿論 貿易統制가 輸入에만 限하는것이 아니요 輸出에도 統制를 加하는것이므로 政府가 겨누는 目標에 逆效果는 生하지아니할것으로 보드라도 貿易統制로서 얼마만치 入超激增傾向을 是正할수잇슬는지 疑問이며 그中에도 第一問題는 物價의 再騰貴란 事實이니 今春의 物價暴騰의 直接動機가 된것이 爲替管理强化엿다는것을 想起하면 今後 貿易統制로 惹起될 現象은 定히 推測할수가 잇슬것이며 近者 三品等 重要商品이 벌서 貿易統制를豫想코 尋常치안흔 動向을 보이고잇는것으로보아 이것이 單純한妄斷이아님을 直覺할수가잇슬것이다。그러면 物價騰貴가 國民生活에 莫大한 影響을 줄은 勿論 豫算遂行에도 큰 支障이된다고해서 物價對策을 講究하고잇는政府로서 貿易統制에 隨伴되는 物價의再騰貴는 또 어떠한 手段으로 抑制할것인가? 이를 爲해서도 또 다른方途의 統制가 잇슬것이므로 自然 全般的으로 統制强化의 方向으로 進行할것이나 너무나 人爲的統制로서 臨하려고하면 도로혀 意外의 破綻이 生할 念慮가 잇는것은 政府로서도 認定하는바이니 이사이에서 政府가 如何히 最善의 길을 選擇할수잇슬는지 매우 注目되는바이라할것이다。

政務官採用方針에 政黨側好感表示

全部衆議院에서 採用키로 方針決定한것은 貴院서 四閣僚낸까닭

【東京電話同盟】政民兩黨에서는 政府가 政務官設置方針을 決定하고 特히 그採用에當하여 貴族院으로부터는 一名도 採用치안코 全部衆議院으로부터 採用하기로 方針을 決定한것에 對하여 左와如한 批評을내려 好感을가지고잇다 即

政務官問題에 關하야는 世上에서 여러가지 評을하는者가 잇다 前內閣時代는 꼿꼿내 一名도 任命치안혀 그結果 議會에잇서서 政府와 政黨과의連絡이 잘되지못하고 따라서 議事의進行 政務의遂行에當하야 大端한不便을招來하야 當時政府自身이 그必要를 痛感한것이다 近衛內閣은 前者의 쓰라린經驗에鑑하야 組閣當時로부터 政務官設置의 意向을 가지고 各方面과의 聯絡을 調整하야 그設置를 決意하게된것인데 이는 當然한 趨移라고는 할지라도 近衛內閣이 一部의 勢力을 排하고 그우에 貴族院으로부터 一名도 採用치안코 全部衆議院으로부터 採用하기로 方針을 決定한것은 組閣當時 貴族院으로부터 多數의 閣僚를 너허 政黨方面의 不滿을 사기때문에 이를 緩和할생각도 잇슬것이나 어에依하야 政黨에對한 誠意의片鱗을 示한것으로되며 現內閣成立當初 聲明한 國內의相剋摩擦을 避하는意味로부터보아 極히 妥當한措置라고 觀測하는것이다

鮮滿融和야말로 統治根本方針 ◇…南總督談

【東京電話同盟】南朝鮮總督은 二十二日各閣僚에게 朝鮮統治의現況및 統治의 根本方針에 關하야 所信을 說明하엿는데 右에關하야 總督府出張所에서 左와如히 말하엿다

從來의 朝鮮統治에서는 內鮮融和의精神을 統治의 根本基調로 하여왓는데 滿洲事變을 機로하야 內鮮融和는 나아가 內鮮一體가되엇스므로 今後友邦 滿洲國과 朝鮮과의 融和가 朝鮮統治의 根本方針이라고 생각되므로 그點을 强調하고 說明하여왓다 近日京城에서열릴 豫定인 滿鮮經濟會議도 全然이 精神에 基한것으로 內鮮滿間의 相剋對立을 排하고 日滿一體를 具現하는同時에 滿洲國産業五個年計畫에 對應하야 朝鮮의 産業經濟의 發達을 企圖하려는것이다

人心도 安定되고 産業도 振興 南總督의統治狀況報告內容

【東京電話同盟】南朝鮮總督은 二十二日午前十時半 首相官邸를訪問하야 閣議散會後 近衛首相外 各閣僚와 會見하고 朝鮮의統治狀況全般에關하야 一時間半동안 詳細한 說明을 行하엿는데 그內容은 左와如하다

朝鮮의 治安은 大端히 잘保持되며 人心은安定하고 經濟的으로는 産業도振興되며 全般에亘하야 生活安定에 前進하고잇다 또滿洲國과의 關係는 同國獨立以前은 內鮮融和에 그主眼을 두엇섯는데 獨立後에는 情勢의變化에依하야 今日엔 內鮮一體化로부터 日滿融和에 漸進하고잇다

佛新內閣의組織 불룸氏方針踏襲

財政問題를中心으로하야 쇼ー탕氏愼重히銓衡

【巴里二十一日發同盟】쇼탕氏는 二十一日夜 急進社會黨議員總會에서 新內閣의組織抱負를 披瀝하고 左와如히 述하엿다

新內閣은 될수잇는대로 불룸前內閣의方針을 踏襲하야가려는 財政政策에關하야는 貯蓄의改善을 加하야 確保하는 投機業者의 策動에 對하야는 어데까지던지 抗爭할러인데 그方法은 될수잇는대로 穩和한方法으로 行하려고생각한다 二十二日午前中에는 르부랑大統領에 對하야 組閣豫備에對한 明確한對答을할수잇슬것이다 (寫眞은 쇼탕氏)

【巴里二十一日發同盟】後繼內閣組織을委囑바든 쇼탕氏는 二十一日夜 一日組閣交涉을中止하고 今後의 政策을講究하고잇는데 情勢의重大性에鑑하야 極히愼重한態度를取하고잇스므로 二十二日社會黨全國評議會가 終了하기까지는 新內閣의構成은 判明치안흘것이라고 觀測된다 불룸前內閣은 人民戰線各派의 壓倒的支持를 確保하고잇스나 財政問題로 上院의反對에 遭遇되여 蹉跌한바지 쇼탕氏도 財政問題를重視하고 二十一日마리엘下院財政委員長 社會黨總理페부리에氏와 會見하고 財政問題에對한 社會黨의意見을 聽取하엿다 페부리에氏는 斷然抗爭하고 그우에더욱 現行爲替管理等의强制的手段에 依하지안코 財政의難局을 打開할수잇다는意를 開陳하엿다한다 上院方面에서도 財政問題를가장 重視하고잇스므로 結局新內閣이 難局을打開함에는 完全한自由的이나 强制的手段의二途밧게업는데 後者의 境遇에는 條度의 統制政策을行하는結果 不人氣는 免치못하리라 觀測된다 只今까지의 쇼탕氏 自身의人氣는 上院에서 相當히조타 新內閣의閣僚에對하여는 불룸氏는 入閣을固辭하고 社會黨下院領袖의 薦職에復歸하리라고 觀測되며 가장重要한 藏相의 椅子에는 右翼의元藏相레이노氏의呼聲이놉호나 急進社會黨의財政通보네氏가 米大使로 任期六個月이 되엿슴으로 同氏를起用하리라는說도 有力하다 델보外相、도르모아內相의 留任은 期待된다

社大攻勢에 對抗 右翼議員團組織

【東京電話同盟】特別議會召集期切迫에따라 交涉團體結成을中心으로 小會派側의活躍은 漸次熾烈化하고 右翼의新黨樹立에關聯하야 國民同盟、舊昭和會 無所屬議員團을包含한 交涉團體組織 社大의攻勢에對하야 優位를獲得하려는企圖는 會期切迫에따라 相當히活潑化하고잇다 그리고同一行動에나갈 交涉團體獲得을爲하야 無所屬議員의加入을 慫慂하고잇는 中立議員은 二十二日正午부터 內幸町레인보 그릴에 稚尾、今井、小山外十四氏가 會合하야 協議하엿는데 尾崎、加藤勘十氏等의 共同交涉團體로 議論紛糾되야 意見이統一못되고 來二十九日正午부터 衆議院內十四控室에 舊第二控室所屬議員이 參集하야 거듭協議하고 同五時부터 晩翠軒에서 再次中立議員全部會合하야 交涉團體問題에 對하야 協議키로 되엿다 그리고 二十二日의 情勢로보아 結局舊政革系分子는 單獨行動으로 나갈는지도몰나 小會派는 結局數個의 小交涉團體結成으로 나가지안케될는지 各方面에서 注目하고잇다

廬山會議에서 北中中央化策決定

【上海二十二日發同盟】中國側情報에依하면 蔣介石氏의招電에依하야 廬山에赴한 馮玉祥、宋哲元氏代表弋定遠氏、韓復榘氏代表張紹堂氏及 駐日大使許世英氏는 二十一日廬山의 蔣介石氏邸에모히여 蔣介石氏司會下에 午前午後에亘하야 北中問題에關한 重要會談을하엿는데 弋定遠氏로부터 北中國의 現狀及 將來의 豫測에 關하야 報告한後 이를基礎로 協議에 드러간結果 北中에對한 中央의積極政策을 强行하기로 決定하고 宋哲元氏에對하야 速히鄕里樂陵을撤歸하야 北平에 歸還하라고하는外 左의要項을 訓命하엿다

一、北中國防計畫의 完成을期하기爲하야 中央의旣定方針의積極的進行을圖할것

一、外交關係에對하야는 冀東、冀北의 特殊狀態解消及 諸輪問題의 即時解決을 先決條件으로할것을 굿게主張하야 이를實現키爲하야 積極策을 講究할것

一、北中의 日中經濟合作은 前項의 特殊狀態가 解消치안는限 絶對로 進行시키지말것 萬一自由로 進行을 圖謀하더라도 中央은 一切이를 認定치안흘것

各政派政務官豫想

民政黨

【東京電話同盟】政務官二十四名全部를 衆議院議員中으로부터 任命하기로된結果 民政黨에서는 黨으로부터 銓衡될政務官에 對하야는 政府가 永井遞相을 通하야 交涉할것이라고 期待하고 그런境遇 永井遞相은 町田總裁와相議한後 愼重히人選을進行하야 黨과의 摩擦紛糾를避할것이라고 觀測하고잇는데 目下 有力視되는 同黨의 候補者는 左와如하다

▲政務次官 眞鍋儀十 松村謙三 內崎作三郎 勝田永吉 一宮房治郎 松本忠雄 山枡儀重 加藤鯛一

▲參與官 平川松太郎 比佐昌平 宮澤胤勇 村松久義 濱野徹太郎 中井川浩 武智勇記 三好榮次郎

政友會

【東京電話同盟】政友會로부터 銓衡될政務官에關하야는 中島鐵相이 政府의方針을體하야 黨의 情勢를考慮한後 代行委員과도 協議하야 人選의萬全을다할것이라 觀測하고잇는데 目下有力한 候補者는 左와如하다

▲政務次官 八角三郎 船田中 木村正義 太田正孝 芦田均 宮澤裕 久山知之 西岡竹次郎 木暮武太夫 工藤十三雄 福井甚三 上田孝吉

▲參與官 助川啓四郎 田尻生五 吉植庄亮 篠原義政 犬養健 深澤豐太郎 林讓治 綾部健太郎

小會派有力候補

【東京電話同盟】衆議院小會派의 有力한 政務官의 人物은 左와如하다고 觀測한다

野中徹也 鈴木正吾 伊禮肇 反坂繁 (以上國同) 杉浦武雄 三浦虎雄 (以上東方) 井阪豐光 (舊昭和會) 池崎忠孝 平野力三 (第二控室)

蘇政府異分子掃蕩 極東蘇領에 波及

各地方에서 巨頭多數가 被逮

【伯林二十二日發同盟】當地의確實한方面에의 入電에依하면 極東西伯利亞共産黨書記長라스모프氏는 今次陰謀事件에 關聯하야 逮捕되여 莫斯科에 押送되엿다고 傳한다 또 치타市長치히에프氏도 業績不振의理由로 逮捕되엿고 또치타共産黨書記長모로도프、鐵道管理局長等의 逮捕說도잇서 極東蘇領에도 大檢擧의손이 漸次뻐치고잇다한다

【伯林二十一日發同盟】蘇政府의異分子掃蕩은 이미白러시어、우크라이나、코카서스 極東各地方의 黨 政府領袖를 血祭에 올리엇는데 또 西伯利亞 地方에 飛火하여 크라스노야르스크市에서는 地方共産黨 書記長 스레파ー프氏 書記長代理스파ー프氏 政治局長라슈코프氏와 라에프氏를 爲始하야 多數共産黨員의 巨物이 蘇聯官憲에 逮捕되엿다 한다

【莫斯科二十一日發同盟】蘇聯政府의異分子掃蕩工作은 依然繼續되여 A·P·莫斯科特派員의 報道에依하면 蘇聯邦中央執行委員會 次席書記아쿠리키든氏는 去十六日부터 行方不明이 되여 아마當局에 逮捕된것이 아닌가고 傳한다

在滿·北中朝鮮人問題

經濟的施設의 必要 ⑧

現地를踏査하고 洪鍾仁

一五、自治制의內容

營口農村에서도 보는바와가티 農村의 自治制란 말이엇다、自治란말은 조타。農民自身들이 自己의 生活을爲하야 部落單位 또는多數部落의 集合體를單位로 自治를 한다는것은 조타 各自가 新生活의建設을 目標로 協同精神을 發揮하야 農村全體의 經營에 共同利益을 圖謀함에는 亦是 制度的으로 自治制를 實施함이 必要도하다 그러나、이自治制란것은 農民自身에게 責任을지우는만큼 農民들 自己네農村經營의 責任을 堪當할만한程度로 經濟的基礎가서고 그環境이 그러할만큼 되여잇는가 그러치안코면 自治가 可能할만큼 指導助成이 잇슬것을 前提로하지안는다면 아무意味도업다 아무리 勤勞한다해도 土地資本이나 肥料代其他營農費의 金錢支出에 自衛的手段을 講究할만한 準備가업다면、結局은 農債의奴隷가되는수밧게 道理가업다 營口農村은 水田農以外에는 손도부칠수 업슬만큼 地質上關係가 特殊함으로 營口農村의一例로서 다른地方의移民村까지 一律로 말할수는업다해도 金融에 對한것 共同販賣 共同購入 物貨配給의 條件等의 施設을 考慮하지안코면 안될것은 勿論이고 또나아가서는 農産品의簡易한 加工도 할수잇슬만큼 産品에따라 施設이잇서야 할것이다 營口는고은 方今計畫中이라고、도하나 米穀의 生産地로서는 精米所가튼것도 販賣米와 自家用米의 兩方을 爲하여가려 必要하다 山間部의 移民에對해서는 勿論有畜農으로하야 多角的營農을 奬勵하리라하는데 結局은 都市의貨幣經濟와의摩擦面을 어떤 程度까지 圓滑히하야 農村의 經濟彈力을 培養케되것는가하는것이 全般的問題일것이다。따라서 農村의 金融을 根幹으로하는 農務機關을中心한 自治는 經濟的自治를 할수잇슬만큼 基礎를세워주어야할것을 前提치안코면 안될것이다。

一六、各機關間의問題

滿洲住農民에게는 아직도 여러가지 問題가만타。今後計畫移民에 對해서는 當局의統制下에 實施되는것임으로 于先當局의責任限度內에서 論評될것이나 그餘의 各地에在한 移民에도 問題가 만타。土地의入手 小作關係等 여러가지로 積極的으로 指導하야 希望을 못가지고잇는 小作農의 可憐한狀態에서 速히 救하여내이어야할것이다 北滿에서 比較的 安定된 生活을 하고잇다는 農村으로도 여러가지 難關이만호中 한가지로말할수 잇는것은 金融難의 問題이다。金融梗塞때문에 商人에게 二重三重의 搾取를 當하는것이 殆半이어서 어쨋든 鮮滿拓殖會社에서 어떤周旋을 하리라고는하나 全面的으로 金融難에 甚하다고한다 移民에對한 當局에 注文이잇다 現在移民事業은 總督府와 滿洲國과 關東軍의 三者가 指導하고잇고 그實際는 滿鮮과 鮮滿拓殖의兩會社가 마타가지고 잇는터인데 最近에는 前記三當局間에 見解가 極히 接近되어잇는모양이나 아직도 根本方策에對하야 서로指導精神에 相異한 點이잇슴을 알수잇다 그간 總督府當局으로서는 번번히 軍이나 滿洲國當局에 協議를한다는것이 協議라는것보다 諒解를求하여와다고 불만한 境遇가 업지안흔모양이다 그보다는 移民政策이 좀더 統一된 見地에서 全體的으로 取扱되여야할것이라고 생각되엿다 또 滿洲朝鮮人移民은 朝鮮內의 二千萬이라는 背景도잇는 것이니까、(계속)

(寫眞은 滿鐵本線開原、大豆의風選)

液體燃料調査會 卅日에第一回會合

燃料國策을 分擔하야 總督府에 新設된 液體燃料調査委員會는 第一回會合을 來三十日午前九時부터 總督府第一會議室에 開催할터인데 大野委員長以下 各委員이 出席할터이다

辭令

辭令(六月二十日附) 遞信書記 瀨戶口彰 命大邱無線電信局長

人事·集會

▲金時明氏(洪川郡守) 上京人事次來社

夕刊後市況 廿二日

◆橫濱生糸後引◆ 當限 八四三〇〇 先限 八三二〇〇

◆福井人絹後引◆ 當限 八四二〇 先限 八三九〇

政變特輯
賀屋財政の全貌・鈴木茂三郎
近衛內閣・軍部・政黨・岩淵辰雄
近衛內閣成立の基礎と動向・大森義太郎
・廣田の登場と擧國一致外交・太田宇之助
・近衛のブレーン・トラスト・古田德次郎
問答「近衛內閣是非」・阿部眞之助・山浦貫一
近衛首相論・馬場恒吾
中央公論
身邊放談 郷誠之助
大関清水川 尾崎士郎
技術の史的研究…岡邦雄
轉換期支那の動向…尾崎秀實
日本語再建…高倉テル
日本獨特の立憲政治…鈴木安藏
日本文化認識論への感想…杉村廣藏
首夏の京洛より(絵と文)…堂本印象
現代日本の文化的狀況…谷川徹三
アフアツシヨ下に於ける大學の動向……林要
滿洲産業の展望……鈴木武雄
駱駝行 室生犀星
豫審判事を證人として喚問し得るか……小野淸一郎
國軍中央部と關東軍……三島康夫
赤軍巨頭銃殺事件
東京オリンピックに警告す……鷲田成男
結核撲滅の史的段階……安田德太郎
映畫の表情……田島太郎
金子先生
街の人物評論 大森義太郎・山室軍平・辰巳・島田・風見章
此の物價騰貴の本質的諸特徵 猪俣津南雄
王義之 幸田露伴
創作(新進七人輯)
横光利一論 中村光夫
ソヴェート・ジャーナリズム 除村吉太郎
仇討の前夜(四)
香魚の話 佐藤垢石
受刑記 中本たか子
詩 短歌 俳句
川上操六と桂太郎(我が交友錄) 德富猪一郎
小說 老馬行 阿部知二
小說 棗 湯淺克衞
小說 破綻 伊藤整
小說 流民 頴田島一二郎
小說 慾 川上喜久子
小說 中野二郎三郎 富澤有爲男
小說 翳ある影 寺崎浩
七月號特價九十錢
中央公論社 東京丸ビル・振替東京二四番

四時常冬! 貯氷室

② 酷暑의冷製에서市民을防護하는製氷會社人夫들의苦痛은酷暑의反對로酷寒!

백열된 녀름의해빗은 대지를나려쪼이며 수은주(水銀柱)는 사뭇 올라만간다

쌀보리 밀보리의 거둠도끗난 농터에서는 겨양가부르며 볏모심고 흙냄새맛는것으로 녀름의 청량한 생기를맛보거니와 장안은 흙먼속과도가티 확근거리며 더위는 날이갈사록 더욱심하여지므로 이거리 저거리에서 어름장사군은 율녀하여오는 더위의 공식(攻襲)에대하야 맹렬히 방어진을 쌋코잇다 기자는 그총본영이 얼마나시원한가하고 찻게되엿스니 그곳은속 조선제빙주식회사 룡산공장(朝鮮製氷會社龍山工場)이다 공장에드러가자 곳토산(土山)공장장의 안내로 공장내부에 드려가게되여 제빙하는 서늘한작업광경을 구경하게되엿다 직공은 총수효가 열네명이라고하니 백만관공장에 직공이 열네명! 제일 먼저눈에 보이는것은 암모니아콤푸렛사-『암모니아압축기(壓縮機)』와 빼미리온색으로 펜키칠한 암모니아 레시-바-(암모니아탕크)와 콘덴사-(冷却器)이다

어름이되기는

암모니아압축기에서 압축된 뜨거운 고압와사체(高壓瓦斯體)가 콘덴사-로 드러가서 랭각된 고압액체(液體)로 변하야 암모니아레시-바-로 드러가서 그것이 랭각된 고압와사체로 변하야 이층의제빙실(製氷室)(이곳에는 열수가 가득차잇고 그에구백여개의물통이 담겨저잇다)에잇는 아콤레라-를지나 제빙실앙을 기리로 빼질러저잇는 길다란 「코일」암모니아 팽창관)을 지나는사이에 암모니아와사는 열수중의 열을 전부흡수하며 저압액체(低壓液體)로 변한다 그것이 아령레라-를 다시지나 저압기체(低壓氣體)로 변하야 다시 암모니아압착기로 드러간다 이러케 암모니아와사가 순환하는 사이에물통에든 물은 열을 빼앗기여 랭각되면서 어름이된다

×

이층의 제빙실에 드러갓슬때에는시원하다는기분이 사실상 서늘하게되며 직공들의 새파랏케 질린얼굴을 볼때 몹시도치운것가태다 이곳에서는 하로동안에 삼십륙관되는 어름덩이가 삼백륙십개 만드러진다는것이다 저빙실로 드러가게되자 어두운가운데 전등불하나만 차게빗나고 이천일백도이나차여저잇는 회회색빗나는빙괴와 천장에서리친 어름의결정들 눈에보이는 그모다가 무서울게도 차기운을 떤저주며 소리업시 찬바람이 불고잇는데 전신에소름이 이러날만치 바늘바늘 혈액과근육이 얼어가는것을 늣겻다

이곳은 춘하추동 언제든지 령하사 오도의 상온이라하며 이안에드러와 작업하는이들도 치워서 삼십분이상을 계속하지못한다는 설명을듯고잇는나도 발이얼고 손이끈는것을 깨다럿다

×

이러한 제빙공장이 부내에는 동대문과 남대문안에 다가도 두곳에잇는데 다가른 회사의 공장이라한다 세공장에서 하로에만드는 추량은 약백여돈이고일년간에이도를 만드러내는데 부내의 한달동안 소비량이 이백오십돈내지 삼백돈이라하며 평균일년간 소비량은 이만돈 가격으로 하면 어십만원을 소비한다

×

녀름에 어름음어름, 차차문화가 발전됨을따라 어름의 리용하는곳이 느려가며 랭동개(冷凍界)에잇서서는 국제적으로 랭동용(冷凍用)에 대하야 그연구가 치열하여저잇다 만반의탐문제의 해결과 문화진운에 따라 회화공업방면에도 랭동사업의응용을 하지안코면 아니될 형세에 이르럿스며 국한지대에서사용되는 병기(兵器)와 그제작의 재료의 연구는 우리네가 폭서를 방어하려는생각보담은 좀다른의미에서 랭동에대한 지식을 련마하게되여잇다

우리가 일상 응용하는랭동의 일례를 들면 가정에잇는 랭장고, 극장『데파-트』렬차, 기선등의 랭장장치 각종어물등의랭동수송등이다 서늘하고 시원한 여름을 리용하는데 따라 가치효과는 천양의차이를 낼것이라고밋게되엿다

(사진은 여름이라도 솜옷을입고야겨데게되는 저빙실의일부)

教育事業、全面的引退에態度愼重

宣教事業에의影響을考慮하야兩論이對立

注目끄는北長老宣敎會總會

보통교육사업에서 총퇴각을한다는 대방침에의하야 우선금춘부터 숭실(崇實)전문과 중학, 숭의(崇義)녀학교의 세학교의신입생모집은 중단되고 후계지망자에 대해서는 과연원만히 인계될것이나 마는것이나가극히 주목되고잇는가운데 문제의 북장로회 선교회는 오는이십사일부터 일주간총회를 열고 전기교육문제등 전반에대한 토의를 하기로되여 일반의 더욱긴장한주목을 보내고잇다 총회를 압두고 이십이일과 이십삼일은 전교회위원간에 예비회가 열리는터인데 이번회의의 중대성은

一、숭실세학교의 문제에 관하여서는 회의개최기간내에 미국선교본부로부터 회답이잇슬터임으로 그회답을 중심으로 선후책이 다시 토론될것

一、그여의 보통교육기관으로 지금리면에서 문제가되여잇는 경성의 정신학교(貞信) 경신학교(儆新學校) 대구(大邱)의계성학교(啓聖)등은 어떠케할것이냐

一、이학교의 폐교의 단행으로 선교사업에 미치는영향은 어떠것일까

등 선교사업전체의 문제가되는만큼 이번총회는 북장로선교회로서는 작년총회보다도 어떠점으로는 더중요성을가진다 그런데 선교회로서는 보통교육사업이라면 예산기타가 직접선교사업의 대부분을 점령하는것임으로 보통교육사업의중지는 선교사업전반에 영향하는바 만흘것을 념려하야 선교사간에도 의론은 만흔모양이다 즉이왕조선인에게 인게하려한다는 방침하에 각서를교환하고 인계청원을 제출한 세학교에 대하여는 본부의 회답도착이목전에 잇슴으로 보부지령에 의하여 할것이나 그여의학교에 대해서는 다소고려의 여지가업슬까하는견해가잇다 즉선교회에서 돌아가는 의견으로서는

一、보통교육사업에서 전면적으로 은퇴한다는것은 불변할방침이 되여잇스나

一、학교는 학교대로 살리어조선인교육기관으로서 남겨두는것이 본의요 또 선교사업에도 영향이 조흘것이아니냐

一、그러케 하는조건으로는 학교의 소속재산을 될수잇는대로 후계경영자에게 유리하게 넘겨주는것이 조타고하야 숭실의 세학교를 어느정도의사례금미레 인계한다고도 햇스나

一、그중 유력한경영의견으로는 학교소속재산은 본래가선교사업의 정신미레서 긔부기라로 모여온것인만큼 본래의정신대로로공개함이 당연하니 애매한의미로 사례금을밧고 넘긴다는것은 고려하여야할바이다

一、학교는 학교만살리도록 총독부법규상수속으로만도 할수가잇지안호냐

하는등견해는 구구한 모양이다 그러나 결론으로서는 학교기관을 좀더존속하야 인퇴의시기는 기다리는것이 조치안흘까하는것과 단연인퇴하자는것의 두견해로 대립된모양이다 그러나 선교오십년의력사와 조선인과의관계로보아 학교를 리론적근거로만 떼교키어렵고 방도에도 조선의교육사정을 참작치안흘수업다는것만은 결정적결론인듯하다 그런데 숭실의세학교인계문제에 대한 미국선교본부의회답도 전기의어느조건의하나에 해당할듯하고 청원대로되기어려우리라는것은 선교회측으로는 대개가그러케보는 모양이다

人命救助한 警官의義行!

이십일오후두시경 부내 뚝섬유원지 부근 한강에서 목욕하고 잇든 향촌정(香村町)리봉길(李鳳吉)(一三)군이 깁흔곳에빠저 헤매이고잇는것을 근처에서 낙시질하고잇든 종로서원 김순문(金順文)(三五)씨가 발견하야 약사십분간공동조와 한공이 잇서 겨우소생하야 부근뚝도병원(纛島病院)에서 치료를 밧고잇는중이라고한다

專賣職工 國防獻金

경성지방전매국공장의 직공일천륙백명은 일주부터 국방비헌금을 계획하고잇섯는데 금번의 일제승급의 기회를뜻잇게 기념하기위하야 전직공이 일일분의 일급전부로 거금한총계가 일천삼백원에 달하엿슴으로 근간경식헌금의수속을 취하게되엿다한다

男便은暴君! 自家에放火

(술먹고들어온것을녀편네가실혀한다고) 檢事는四年役求刑

술을잔뜩먹고 자기집에 불을노앗다는 경기도개풍군영북면길수리(開豐郡永北面吉水里)손홍태(孫鴻泰)(三一)에관한 방화사건피고공판은 이십이일 경성지방법원에서 산하(山下)재판장주심청류(靑柳)검사관여미테 열리엿다 사건의 내용인즉 그는평소에술을질기여 가산을 전부탕진하야 먹고살기도 어렵게되엿는데 지난이월이십일일 오전에 어데로나간후 밤열두시까지 술을잔뜩먹고 도라왓슴으로 그의안해 리정렬(李貞烈)은그가 또술주정을할가 염려하야 어린애를데리고 이웃집으로 피신하엿든바 피고는남편이 술먹고 도라온다고 녀편네가 이웃집으로 다려나는 이런가정은 일우고 살필요가 업다고 생각하고 분함을 못이여 자기집에 불을 노아한방봉 태웟다는것인데재판장의 심리가끗난후검사는징역사년을구형하엿다

"뿌로커"를續續檢擧 某幹部에도飛火?

警察當局의峻嚴한取調따라 平壤府不正事件擴大

【平壤】 긔보=평양부청내부의부폐한추태는 급기야 백일청천하에폭로되여 일개토목과 고원이 겨우삼년 동안에오륙만원의 부정리득을 해슬뿐아니라 평양부청모모 중요인물과 례의악질 『뿌로커-』들과 결탁하여 신축귀룰한 부정행동을하든 장본인불리기영(李基英)(三〇)은 그의기생애첩리정렬(李貞烈)과 부내로정삼광정(三光亭)에서 백주에 호유중 체포된이래 평양서에서 준렬한취조를 밧고잇는데 지금까지 판명된사실로 매일로정에서 유흥하고잇든만큼 매월 최소팔백원으로 일천사오백원의 료리갑을 지불하것이 각료정의 장부검사로 드러낫다

이러케 장시일을 계속하는동안에 부정사건은 첩첩히싸엿고 이밖게 기생애첩에게 현금으로 륙칠천원을 제공햇고 자기고향덕천(德川)에도 일개면(一個面)의 토지를 수만원을 지불하고 매수햇다는 범죄사실은 꼬리를 물고 이러나고잇스며 위선리기영과 결탁하야 배후에서 뛰놀든 악덕뿌로커- 륙칠명도 검거되엿스므로 취조에따라 불꼿은 부정모모간부에까지 뛰게될모양으로 비상한주목처기되여잇다

"따머리동지"와가튼 평양부청내부는 이런기회에 철저히숙청할것이라하야 이십만부민의 여론이놉다 한다

괘ㅅ심한 안잠재기

세차레나 金品을窃取

자기가잇다가 나오는집에 세번이나 들어가 현금을절취한 대담한 안잠재기—충남공주읍(公州邑)태생으로 부내아현정(阿峴町)오백칠십번지 류순자(劉順子)(二〇)(假名)는 금년봄에 한달동안이나 자기가잇든 서대문정일정목륙십삼번지 김제순(金榮順)의집에 이십일일 대나제들어가 현금이원을 훔쳐내다가 종로서

旅客機不時着 七名重輕傷

安東桓仁縣에서

【安東二十二日發同盟】 이십이일 오전십일시 이십분 안동성환인현이호래산(安東省桓仁縣二戶來山)부근에 신의주에서 오전구시에 출발하야 봉천으로 가는 만주항공회사『스-퍼-』기가 불시착하야 기체를대파하고 승객륙명과 버행사일명은 전부중상을 입엇다 급보를밧고 환인현공서에서 구원자동차가 현장에 급행하얏는데 승객륙명중에 환인현 경무국 등천(藤川)경사외 씨명은 알수업다

消防手집에 불란리

이십이일 오전여섯시 이십분경 부내관철정(貫鐵町)칠십이번지 경성소방서 소방수풍전(豐田)(三五)씨의집 부엌에서 휘발류,「곤로」가 터지며 부근은불바다가되엿다 이보고에접한 소방서에서는 동요의일대사라하야 소방자동차일곱대가 현장에급행하엿슬때에는 벌서 전기주인이 다꺼버리고 아무일도 업는척하엿다는 대산명동소화극 한막이 잇섯다

商工會議所에小火

담배ㅅ불을 함부로 내여버리지 말일이다 어십이열밤여덜시사십분에 경성상공회의소(商工會議所)별관(別館)이층 차양(遮陽)에서 불이나서 소방대가 출동하게되엿스나 소방대까지 이르전에 곳불을 잡아서무사하엿다 그별관삼층에서 원가계산강습회(元價計算講習會)(회원오십명)를 계최하고잇든중 강습회원한명이 피우고남은 담배꼬트리를 창밧그로런진것는데 그것이 차양에떠러저서 불어 붓게된것이라한다

社會事業協會大會

총독부내무국(內務局)안에잇는 조선사회사업협회(朝鮮社會事業協會)에서는 조선、일본내지、만주련합사회사업대회를 명추구월 경성부민관대강당에서 개최할려이라는데 그내용인즉 빈약한조선사회사업시설을 명년도부터적극적으로 진충하게되엿에따라 일본내지、만주와서로익수하야 현대적사회사업시설의 완비를도모할계획이라한다

列車區長會議

조선 만주량철도에서는 오는 이십륙일에 안동(安東)에서 제일회렬차구장회의(列車區長會議)를 개최하기로되엿다 요지음에 조선서 만주사이의 직통려객이 격증하엿슴으로 모든설비의 개선과 려객에대한「서비스」의 향상을 도모하고저하야 그방법을 협의하기로되엿다한다

三醫專陸上競技 大邱醫專優勝

【大邱】 京城、平壤、大邱等의三醫專對抗第二回 陸上競技大會는 二十日午後二時半부터 大邱醫專運動場에서 盛大히 擧行하엿는데 大邱醫專九五點、京城醫專六三點平壤醫專三四點의 得點으로 大邱醫專이連二年優勝하엿다

스포-츠

專賣局庭球

第四回全朝鮮專賣局各部對抗庭球大會는 二十日 午前九時부터 西大門町專賣局集會所「코-트」에서 열리바 京城팀이 決勝戰에서 平壤을 다음과가튼「스코어」로 물리처 優勝하엿다

【決勝戰】

【京城】15……10【平壤】

×(相馬 李菩用)2……4(金浩憲 沈致錫)○

○(金永俊 朴寅世)4……1(金鍾範 金萬達)×

○(李鳳基 梁在泳)4……0(鄭元錫 韓成春)×

○(白潤輔 李正主)4……1(李龍浩 李龍德)×

×(安完鎬 金潤?)1……4(金明善 金東烈)○

莫府間組育의無着陸飛行

蘇聯成功機의다음目標

【모-스크바二十一日發同盟】 북극권비행(北極圈飛行)에 성공한 쏘베에트의 세조인은 금후일개월동안 아메리카에 체재하야 최근의아메리카항공시설을 견학할예정인데 이들의 다음목표는 『모스코-뉴-요-크간 무착륙비행인것이 판명되엇다 여세조인도착한이래 동역의 수고를하여준 변호사 『아-타-타로-』씨의 어야기를들으면 『체카롭호』비행사는 다음과가튼 의향을가지고잇다 한다.

모스코-、오-클랜드에 성공하엿슴으로 다음은 모스코-、뉴-욕간 무착륙비행을할려는것이다。불가능한일이라고 말할사람도잇겟스나 그러한사람들은 이번의결과를 보아달라고말하고십다

【莫斯科二十一日發同盟】 체카롭호 비행사를위시하야 소련항공계의 삼총사는 『에이、엔、티』 이십오호를 조종하야 북극항로개척을 성공하얏다는데 『가가노빗치』교통인민위원장은 이십일일 다음과가티 동서량반구(半球)를 삼십시간에 련락하는 공로개획을발표하얏다

이번비행으로 량반구를 련락하는공로의 가능성이 립증되엇다 다음의문제는 쏘베트편방이 쾌적한 려객기를 제작하야 반룬의시간으로 모스코-、오-클랜드간의 려객항로를 개척하는데 잇다.

納涼風景寫眞懸賞募集

目的 우리가 가진 名勝、古蹟을 널리 宣揚하고 寫眞技術의 藝術的 地位를 向上식히는 同時에 萬斛凉味를 실은 淸新한 畵面을 紙上에 發表하야 滿天下讀者諸位의 銷夏에 資코저함

題材 『納凉風景』으로서 背景을 내고장의名勝、古蹟、著名海水浴場、著名避暑地、天然記念物로 擇하야 主題는 人物、自然、營造物、隨意로함

畵幅 印畵紙 八切以上으로 材料는 自由로함

點數 無制限(入選者에게는 原版을要求할 境遇도잇슴)

審査 本社當局者와 斯界權威者로 審査員을 選任하야 優秀作 十八點을 嚴選함

賞金 一等(一名)金百圓、二等(二名)金五十圓式、三等(五名)各十圓式、佳作(十名)本紙購讀券(一個月分)一枚式進呈

마금 六月三十日 **發表** 七月五日부터 本紙上에

其他 1、應募印畵는 裏紙에 貼附하고 裏面에는 撮影場所와 應募者의 住所氏名을 明記하고『朝鮮日報社 編輯局 懸賞寫眞募集係』로 送付할것 2、應募印畵는 如何한境遇라도 一切 返戾치 아니함、但入賞作品 以外라도 適當하고 認定하는作品에對하야는 別途方法을 講究할境遇도잇슴

朝鮮日報社

普通文官講義

官界進出의絶好機이다오라

通信敎育界에萬丈의氣를吐한本會事務所

獨學で判任官

本會는創立廿五年의經驗에期하야 小學卒業程度의學力이잇는사람은 一年以內의獨學(速成科는二個月乃至半年)으로쓱쓱文官普通試驗또는 裁判所書記試驗에合格한다(前年岡山普通試驗에도總合格者二百八十名中百八十餘名이本會會員) 또는이러한試驗合格者는 判任官資格이잇슴으로合格하자마자모도다도이 日本內地는勿論朝鮮臺灣滿洲國等官公署에 奉職하고잇다(就職者의謝狀은每月機關雜誌에滿載)다른 講義錄보다는就職이速하고成功이確實한것은本講義、年年十五六歲의年少者로부터四十五六歲까지 年齡不問百名二百名식大量合格얻는、오너라

既成功者一萬餘に斯界の驚異

判任官 高等官 辯護士 司法官等 年々續出

關東局と朝鮮普文

速成科入會하면 悠悠파쓰可能오라

關東局에서는이번八月廿三日부터 도朝鮮總督府에서同八月七日부터모도普通試驗을 施行友那滿洲國官府朝鮮各官公署에드리가는絶好한機會이다이제本會速成科에들어講義錄全卷과受驗參考特典品을冊上에備置하면서準備하자마자八月同試驗에는問題업시 파쓰한다 前回關東局普通試驗에會員田中四郞君은急遽準備해四十日간에보기조케合格을하엿고今春大藏省普通試驗에는十四日의스피-드準備로合格을한會員도잇다好機를일치말고於金次第講義錄

金十圓五十錢 (全十二卷四大特典品 色送料)

○案書로本 新聞紙名을 記入申込次第會則付上 無代進呈

百頁冊子進呈

東京市澁谷區明治神宮表参道 日本通信大學法制學會 振替東京二三四五六番

大藏普文에合格한會員會友들이벌서任官되어就職

本年二月에施行한大藏省普文試驗大會는二百四十餘名의會員會友를合格식히여續續採用의恩命을接하고 成績良好한者는直時屬官이되여奉職歡喜의謝狀을本會로 보내고잇다아래와가티 實例의 一部를揭載한다

○大藏省外國爲替管理部審査課へ……(東京 中谷 義男君)
○東京稅務監督局直稅部へ……(秋田 藤原 德治君)
○東京稅務監督局經理部へ……(東京 內田 滕三郞君)
○東京稅務監督局へ……(東京 牧東 寅夫君)
○東京荒川稅務署へ……(福島 及川 和秀君)
○東京厩橋稅務署へ……(新潟 山本 吾作君)
○東京兩國橋稅務署へ……(東京 齋藤 千代吉君)
○埼玉川越稅務署へ……(埼玉 長田 邦昭君)
○群馬高崎稅務署へ……
○群馬桐生稅務署へ……(群馬 千木良 志氣雄君)
○栃木縣廳社會課へ……(栃木 白相 吉郞君)
○山梨甲府稅務署へ……(岡崎 望月 正治君)
○福井武生稅務署へ……(福井 森下 勇夫君)
○石川輪島稅務署へ……(石川 田上 幸吉君)
○名古屋南稅務署へ……(愛知 岡田 嘉君)
○三重四日市稅務署へ……(三重 正木 清成君)
○大阪稅務監督局へ……(靜岡 島野 達夫君)
○大阪茨木稅務署へ……(大阪 茨城 敏行君)
○大阪府健康保險出張所へ……(大阪 山根 諒三君)
○大阪西稅務署へ……(大阪 飯塚 英一君)
○京都宮津稅務署へ……(兵庫 古家 繁次君)
○神戶稅務署へ……(神戶 岩田 肇三郞君)
○兵庫洲本稅務署へ……(兵庫 佐々木 春夫君)
○兵庫上郡稅務署へ……(鳥取 上橋 豐君)
○姬路稅務署へ……(德島 木下 明夫君)
○兵庫柏原稅務署へ……(兵庫 阿邊 忠志君)
○下關稅務署へ……(山口 久保 義夫君)
○德島稅務署へ……(德島 中原 茂君)
○丸龜稅務署へ……(香川 山地 司君)

外、和田(靑森)、高田(濱崎)、古久保(宇吉君は八幡の各稅務署へ奉職

書道

毛筆とペン字と手紙を併講

手本付 案內書進呈

吉田苞竹、高塚竹堂、松本芳翠、山野江山諸先生御指導每會手本四十六枚附六ケ月で卒業

●案書に本新聞名を記入申込次第

東京澁谷區穩田一ノ四 振替東京八八八八 現代書道講習會

二十日より二十四日マデ 四日間 連日晝夜二回
大當り冒險王 日活作品 エノケン主演
紙法地獄 三浦光子 主演
眞田十勇士

每日晝夜二回興行 第一回 第二回 第三回
六月二十二日부터 三日間!
特高警察 大作
太平洋攻防戰
本三〇一四 永樂町 中央館

忠烈肉彈三勇士
(電(龍)二三三三番) 桃花劇場

廿三日부터 每日十時半 一時半 六時半
◇新興大泉特作品 浮かれ花嫁
◇新興京都超特作品 白牡丹
◇新興大泉特作品 急行列車

團成社

六月二十三日부터開演午後一時半七時半
朝鮮聲樂研究會大公演
歌劇 春香傳 七幕十一場
六月二十二日부터向三日間
東洋劇場

唄の世の中
靑春部隊
晴の鍔鳴り
電光二三九五 優美館

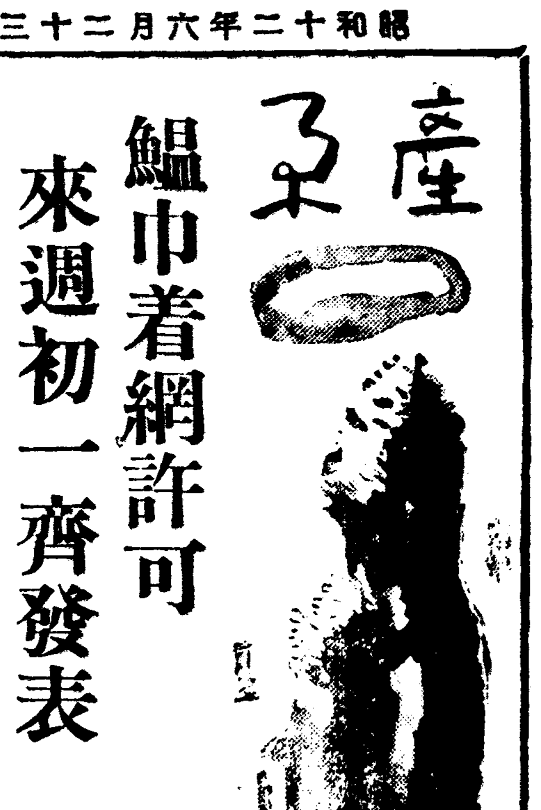

產業

鰮巾着網許可 來週初一齊發表
各道의手續書類集合銓衡中 許可件數多少增加?

東海岸鰮業의 漸盛으로 申請이 逐至하야 銓衡難에 잇다는 巾着網鰮業의 許可는 咸北만 먼저 되엇고 그餘는 아직各道로부터 書類가 提出되지안허 미루어오든중 二十二日까지 各道의 手續書類가 모히어 水產課에서 最後銓衡을 하게되엇는데 來週初에는全部 發表될터이라한다 現在申請中의것은 四百餘件에 許可될것은 昨年의 百三十一件에比하야 어느程度로 件數가增加될것만은 事實이라한다

全南牡蠣煮干 中國에販路開拓
養殖場擴張增產計畫

【木浦】全南道牡蠣養殖場인 高興郡海倉灣은 養殖面積 一千四百町步인바 二、三年前부터 南中國 南洋方面에 煮干販路를開拓하고잇는데 去十年度中의 生產高는 全朝鮮二十一萬斤 金額二十萬六千圓中에서 當地產이十四萬斤 金額十四萬二千餘圓이란 驚異的數字를 示하얏는바 今年은 去五月中旬에 共同販賣를終了하얏는데 總斤數十六萬四千斤 金額十二萬二千餘圓으로 百斤當七十四圓가량이다 消費地南中國에는 一大市場이 設置될것으로 木浦水產試驗場에서는 此의徹底獎勵를 爲하야 養殖場을 大大的으로 擴張할 計劃이라고한다

慶北家內工業 生產額二千萬圓
積極的奬勵策樹立

【大邱】慶北道의 家內工業의重要品은 絹布、麻布、綿布、莞草合리、同莚、朝鮮紙、木炭、木工品、竹製品、萩製品、鹿子絞、麵類를 爲始하야 三十餘種을算하고잇는바 道產業課 最近의調査에依한 昨年度의 生產額은二千二百萬圓을 突破하얏고 販賣額은 一千八百餘萬圓을 算하야 漸次增加의 一途를 밟고잇는바 더욱히 今後는 總督府의 農工併進政策에 順應하야 慶北道는 家內工業의 助長發達을 爲하야 積極的으로 方策을 樹立할方針이라한다 昨年一年間 慶北道內의 家內工業의 重要한 生產額은如左하다

品名	生產額
絹布	三五五、一五〇圓
麻布	五一二、〇〇四
綿布	一六七、一七五
鹿子絞	五九四、一四五
麵類	一、三〇八、六八〇
莞草合리	八三三、四三〇
同莚	二二四、五八四
朝鮮紙	一六、九九四
木炭	一、四二七、五九三
胡麻油	一七四、一一〇
竹製品	一、四六四、四四九
萩製品	一〇二、三八九
藥草其他	二六〇、九三三

京畿道米穀協議會

京畿道農務課에서는 來二十八日부터 三日間府郡米穀技術員協議會를 道會議室에서 開催하는바 協議事項은 如左하다

一、水稻種史新事業에關한件
二、畓의秋耕、深耕獎勵에關한件
三、農家更生計劃實行上에잇서서의稻作施肥改善指導에關한件
四、正租共販擴充의件
五、米穀生產高及現在高調査에關한件

安東麻布活況
商工奬勵館의斡旋으로 東京과의取引增加

【大邱】最近麻布類의 需要期에 入하야 慶北道特產品으로서 相當한 發展을하고잇는 安東義城兩郡製織의 麻布類는 從來에잇서서는 安東麻布等은 日本內地移出이 無하얏든바 昨今商工奬勵館斡旋으로 東京과의 取引이 相當히 增加하야 十八日에도東京다구미工藝店으로부터 安東麻布를 航空便으로 相當히多量注文이잇섯다

春繭消息

京畿 【永登浦】目下 安養共同販賣所에서 取扱中인 今年春期의始興郡의 蠶種掃立枚數는 一千四百九十九枚로서 三萬一千八百키로約千石의收繭인데 此量代價로 換算하면 實로三萬二千圓에 達하는바 今年은繭價一貫三圓五十錢으로부터 四圓五十錢으로 前年의二圓七十錢으로부터 三圓七十錢에 比하면隔隔한高價라 한다

【汶山】坡州郡에서는 지난十五日부터 春繭共同販賣를 開始하얏는데 氣候가順調로운 關係로 一般養蠶成績이 優良하며 今年繭價는 昭和八年以來에 처음보는 高價라하야 一般農家에서는 喜色이滿面이라고한다 ▲優等四圓七十三錢 ▲特等四圓三十七錢 ▲一等四圓 ▲二等三圓六十四錢 ▲三等三圓二十八錢 ▲四等二圓九十一錢 ▲五等二圓五十五錢 ▲上繭一圓六十四錢 ▲中繭一圓九十一錢 ▲下繭一圓二十七錢

全南 【光州】全南에서는去七日부터 道內各地春繭共同販賣를 一齊히 開始하얏다함은 旣報하얏거니와 去十五日現在 各地에 出廻된 數量은 十五萬七千七百五十九貫으로 昨年總出廻高의 約九割에 達하고잇다는데 아즉 繭共販期間은 二十五日까지이므로 今後 더욱 出廻되리라고 豫想하고잇는바 只今까지 出廻한것을金額으로보면 百萬圓을 突破하고잇스며 道內各郡別로보면 다음과갓다한다 ▲光山 一三、八五五貫 ▲潭陽 一一、七六〇貫 ▲谷城 一〇、七八九貫 ▲求禮 一〇、〇〇〇貫 ▲光陽 六、五六六貫 ▲麗水 五七六貫 ▲順天 一二、〇七六貫 ▲高興 一三、〇〇〇貫 ▲寶城 六、三六七貫 ▲和順 七、一三七貫 ▲長興 三、二〇二貫 ▲康津 四、二五三貫 ▲海南 二、二〇六貫 ▲靈岩 二、〇四五貫 ▲羅州 一八、一〇〇貫 ▲咸平 六、二八六貫 ▲靈光 四、六四一貫 ▲長城 二四、二八三貫 ▲珍島 六一貫 ▲濟州 四五六貫 ▲合計 一五七、七五九貫

【木浦】務安郡의 春蠶繭은去五日부터 木浦、錦城、望雲의 三個販賣所에서 開始하얏는데 最盛期일뜻하는 今月末頃이 되다는바 今年은 蠶業戶數도 增加되어 收繭高는 千七百五十貫 價額五千七八百圓가량으로 보고잇는데 時價는 다음과갓다한다 (十貫當) ▲優等 四十六圓四十一錢 ▲特等四十二圓八十四錢 ▲一等三十九圓二十七錢 ▲二等三十五圓八十錢 ▲三等三十二圓十三錢 ▲四等二十八圓五十六錢 ▲五等二十四圓九十九錢

【求禮】求禮地方의 春蠶成績은 天候順調와 養蠶方法의 改善으로 前者에 보지못하든 良好한 成績을 나타내이고잇다 掃立枚數는 去年보다 三十枚더하야 一千七百六十枚로 그販賣된 金額은 郡內三個所 卽求禮 院村 土旨等 三販賣所의 分을 總計하면 三萬九千六百五十圓 (아직도出廻되지안흔分이잇슴) 에達하는데 이는平均 一枚當六貫의生產에 二十二圓에 該當하게되다 그런데 優等繭이 約三割이오 特等繭이 約五割이되는 好成績이라 去年보다 約一千貫의 生產增加로 養蠶家들은歡喜하고잇다 이가티 未曾有의 豐產으로 今年은 特히 土旨面販賣所를 새로 增設하얏슴에 不拘하고 三販賣所가 모다 極繁雜을 이루고잇다한다

大邱에新小麥出廻

【大邱】大邱府內丸吉精米所에는十九日新小麥의 初出廻가이섯는데 祝賀의 意味로 每石十四圓으로 取引되엇다 그리고 出廻에잇서서는 昨年에比하야 約一週間늣젓스나 品質이매우良好하야 價格에잇서 昨年의價格보다 約三圓가량高騰되엇다

始興郡麥作

【永登浦】始興郡의麥作은 總面積三千四百九十九町에 對하야 段當一石八斗總計六萬三千石의 收穫豫想인데 此를昨年의 實收에比하면 十一割의增收이고 또平年作에 比할時는 四割七分增收의 豐作으로 麥窮期에 逼迫한 農家經濟는潤澤한바가잇다

▲春繭取引市勢(農林局發表)

月日	場所	種別	最高	最低	[illegible]	掛目	取引數量
	江原、原川	白	[illegible]	[illegible]	[illegible]	[illegible]	[illegible]
	忠南、瑞山	〃	[illegible]	[illegible]	[illegible]	[illegible]	[illegible]
	全南、羅州	〃	[illegible]	[illegible]	[illegible]	[illegible]	[illegible]
	江原、原州	〃	[illegible]	[illegible]	[illegible]	[illegible]	[illegible]
	忠南、瑞山	〃	[illegible]	[illegible]	[illegible]	[illegible]	[illegible]
	忠北、忠州	〃	[illegible]	[illegible]	[illegible]	[illegible]	[illegible]
	〃 沃川	〃	[illegible]	[illegible]	[illegible]	[illegible]	[illegible]
	〃 清州	〃	[illegible]	[illegible]	[illegible]	[illegible]	[illegible]
	全南、羅州	〃	[illegible]	[illegible]	[illegible]	[illegible]	[illegible]
	慶南、河東	白	[illegible]	[illegible]	[illegible]	[illegible]	[illegible]
	〃 晋州	白	[illegible]	[illegible]	[illegible]	[illegible]	[illegible]
	〃 河東	白	[illegible]	[illegible]	[illegible]	[illegible]	[illegible]
	江原、春川	白	[illegible]	[illegible]	[illegible]	[illegible]	[illegible]
	平南、江東	白	[illegible]	[illegible]	[illegible]	[illegible]	[illegible]
	慶南、晋州	白	[illegible]	[illegible]	[illegible]	[illegible]	[illegible]
	江原、春川	白	[illegible]	[illegible]	[illegible]	[illegible]	[illegible]
	忠南、瑞山	白	[illegible]	[illegible]	[illegible]	[illegible]	[illegible]
	全北、完州	白	[illegible]	[illegible]	[illegible]	[illegible]	[illegible]
	〃 南原	白	[illegible]	[illegible]	[illegible]	[illegible]	[illegible]
	〃 井邑	白	[illegible]	[illegible]	[illegible]	[illegible]	[illegible]
	黃海、谷山	白	[illegible]	[illegible]	[illegible]	[illegible]	[illegible]
	〃 鳳山	白	[illegible]	[illegible]	[illegible]	[illegible]	[illegible]
	〃 金川	白	[illegible]	[illegible]	[illegible]	[illegible]	[illegible]
	忠北、忠州	白	[illegible]	[illegible]	[illegible]	[illegible]	[illegible]
	〃 清州	白	[illegible]	[illegible]	[illegible]	[illegible]	[illegible]
	京畿、水原	白	[illegible]	[illegible]	[illegible]	[illegible]	[illegible]
	平南、江東	白	[illegible]	[illegible]	[illegible]	[illegible]	[illegible]
	黃海、谷山	白	[illegible]	[illegible]	[illegible]	[illegible]	[illegible]
	〃 鳳山	白	[illegible]	[illegible]	[illegible]	[illegible]	[illegible]
	忠南、大德	白	[illegible]	[illegible]	[illegible]	[illegible]	[illegible]
	江原、江陵	白	[illegible]	[illegible]	[illegible]	[illegible]	[illegible]
	忠南、洪城	〃	[illegible]	[illegible]	[illegible]	[illegible]	[illegible]
	江原、春川	〃	[illegible]	[illegible]	[illegible]	[illegible]	[illegible]
	〃 江陵	〃	[illegible]	[illegible]	[illegible]	[illegible]	[illegible]
	忠南、瑞山	〃	[illegible]	[illegible]	[illegible]	[illegible]	[illegible]
	忠北、忠州	〃	[illegible]	[illegible]	[illegible]	[illegible]	[illegible]
	慶南、晋州	〃	[illegible]	[illegible]	[illegible]	[illegible]	[illegible]
	〃 南原	〃	[illegible]	[illegible]	[illegible]	[illegible]	[illegible]
	全北、完州	〃	[illegible]	[illegible]	[illegible]	[illegible]	[illegible]
	〃 井邑	〃	[illegible]	[illegible]	[illegible]	[illegible]	[illegible]
	慶北、達城	〃	[illegible]	[illegible]	[illegible]	[illegible]	[illegible]
	〃 尙州	〃	[illegible]	[illegible]	[illegible]	[illegible]	[illegible]
	全北、完州	〃	[illegible]	[illegible]	[illegible]	[illegible]	[illegible]
	〃 南原	〃	[illegible]	[illegible]	[illegible]	[illegible]	[illegible]
	忠南、大德	〃	[illegible]	[illegible]	[illegible]	[illegible]	[illegible]
	黃海、鳳山	〃	[illegible]	[illegible]	[illegible]	[illegible]	[illegible]

◆產◆業◆短◆信◆

▲光州 光州印刷株式會社는 五月十二日 創立總會를 開催하려다가 重役問題로 波瀾을이르켜 流會되고마럿든바 二十三日午後一時부터 府會議室에서 다시 同會社의 創立總會를 開催하게되엿다

日用商品市況

▲綿布不變 米棉六〇錢高 印棉九五錢低의 材料로 三品各限五、六〇錢低인데 市中現物界는 買氣가多少잇스나 時勢는 不變이다

▲雜穀 二十二日의 京城市內雜穀市況은如左하다

▲大豆弱含 滿洲大豆一高一低로浮動이나 當地는 日本內地注文閑散으로 多少弱含狀態이며 目前急速好轉은 難望이다 또 各地四等品은評判不良으로今月廿日부터 三等과의 格差를龍山一圓漣汶長金汗南幕八〇錢으로實行하기로京仁同業者가 協議決定하얏다

龍山三等大豆	石	二一、六〇
漣汶長	石	二一、二〇
金汗南幕	石	二〇、五〇

▲粟不變 全朝鮮的으로 買氣不振이며 產地도 沈默狀態임으로 賣買殆無하야 時勢不變이다

奉天	百斤	八、五〇
四平街	百斤	八、四〇
天津	百斤	七、五〇

▲大麥不變 新麥出廻旺盛하야 入庫品이 만코 賣買는 比較的閑散하다

古秋麥	石	六、五〇
新秋麥	石	七、五〇
古春麥	石	五、五〇
新春麥	石	六、五〇

▲小麥氣迷 古麥은 在庫僅少로 賣買업고 新麥은 外麥 日本內地麥 一高一低에 氣迷狀態이나 出廻期切迫을 따라 多少軟化形勢이다 古小麥沙里院石二二、三〇 新八九月渡一八、五〇 新寧古二一、一〇 新八九月渡一八、三〇

▲白胡麻不變 產地奉天은 在庫업고 上海도 歐洲輸出로 反撥氣味나 當地는 在庫豐富인데 消化不良으로 產地入電도 影響업서不變이다 奉天百斤一四、九〇

▲砂糖底堅 夏期需要期에 入하야 자못 活況을 呈하고잇서 時勢는 底堅하야 先高가 豫想되는데 二十二日 京城時勢를보면 大體 如左하다

白砂糖	一三、八〇
黃砂糖	一三、六〇
分蜜糖	一一、〇〇
黑砂糖	一四、五〇

▲麥粉續落 目下 需要期에드러가 賣行이良好하나 新原料麥出廻와 增收豫想으로 續落을 告하고잇는바 二十二日 京城時勢를보면 다음과갓다

가메리아	七、五〇
비ー나스	七、五〇
二鷹	四、七〇
赤蜂	四、七〇
條다이야	四、七〇

▲燃料不變 二十二日 京城市內의 市況을보면 大體다음과갓다

▲石炭

撫順塊炭	噸	一九、二〇
同 中塊	同	一九、五〇

▲官製煉炭 煉炭은 普通家庭에서 暖房用으로 炊事用으로冬期에는大量으로 需用되고잇스나 夏節에는 거의 需要가업다고하리만큼 激減을 보게됨으로 製造元에서도 夏期에는 作業을中止하는 關係로 目下市內에는二穴煉炭、마세크等은 品切狀態이고 三穴煉炭이잇는데 그適當時勢는 二十九圓八十錢가량이다

▲木炭不變(京畿道檢查炭)目下 不需要期임으로 賣行이 極히不良하야 市內에는 四萬餘俵(一俵二十瓩入)의 在荷가잇다。이제 그時勢를보면 如左하다

特等	小丸	一、四五
一等	挾小丸	一、四〇
二等	雜炭	一、三〇
三等	德用	一、二〇

運動競技

對一高女戰에 進明惜敗
女高는同德을이겨

日本籠球協會 朝鮮支部主催의 全朝鮮女子中等學校籠球選手權大會中央部豫選리ー그第二日은 廿二日午後四時四十五分부터 京城女高코ー트에서 B組戰의 京城女高對同德女高、龍谷對第二高女戰이 열리어 京城女高와第二高女가 다음과가튼 戰績으로 快勝하엿스며 A組戰에는 進明女高軍이 十七對八로 第一高女에게 惜敗하엿다

女高 32 (17 15 : 2 8) 10 同德

【第一次戰】京城女高對同德女高戰은 同午後四時十五分부터 劉時、李文瑞兩氏審判下에 開始된바 三十二對十으로 京城女高軍이 快捷하엿다(게임三十二分間)

【女高】		得	反
F	太英熙	9	1
	李順伊	0	0
	崔鍊順	11	2
C	盧顯信	10	1
G	金是貞	2	0
	柳相熙	0	1
		32	5

【同德】		反	得
F	李壽根	0	0
	[illegible]	0	2
C	張信愛	0	0
G	李茂彥	3	4
	李德敬	2	4
		5	10

二女 30 (8 22 : 11 7) 18 龍谷

【第二次戰】龍谷對第二高女戰은 同日午後五時五十分부터 丁相允、金敎鑿兩氏審判下에 열린바 結局三十對十八로 第二高女軍이 勝捷하얏다 (게임三十二分間)

【二女】		得	反
F	肥塚	0	2
	沖野	14	0
C	志賀	10	2
G	齊藤	2	1
	[illegible]野	4	1
		30	6

【龍谷】		反	得
F	梅崎	1	5
	人見	1	0
C	楠瀨	0	4
G	村田	1	6
	鶴[illegible]	2	2
	仙波	0	1
		5	18

一女 17 (9 8 : 4 4) 8 進明

【第三次戰】進明女高對第一高女戰은 同日午後六時五十二分부터 李惠澤、鷲尾兩氏審判下에 開戰된바 兩軍開戰劈頭부터 白熱戰을 演하드니 進明軍은 後半戰에 드러가 得點의機會를 逸한채結局十七對八로 惜敗하고마럿다(게임三十二分間)

【一女】		得	反
F	森永	8	0
	江松	0	0
C	高崎	4	0
G	中野	0	1
	古野	0	1
		17	2

【進明】		反	得
F	[illegible]	3	0
	[illegible]	2	8
C	[illegible]	1	0
G	[illegible]	0	0
	[illegible]	2	0
		8	8

對九州帝大陸上에 京城帝大快勝

第九回九州帝大對京城帝大定期陸上競技大會는 二十日正午부터 福岡市外 春日原競技場에서 擧行하엿는데 結局 二二九點對一〇四點으로 京城帝大軍이 快勝하엿다

歐洲選拔蹴球戰에 中歐軍凱歌

【암스텔담二十日發同盟】中部歐羅巴와 西部歐羅巴選拔對抗蹴球戰은 二十日當地『올림픽·스타디움』에서 擧行한바 中部에는伊太利、『체코』、墺太利 西部에는獨逸、佛國、白耳義、和蘭等으로부터 各各『스타ー플레이』만을 『픽업』하야 對戰하엿는데 이對戰은 世界蹴球史上最初의 國際的蹴球戰인만큼 多大한 興味를이끄럿는바 伊太利軍을 主力으로한 中部軍은 科學的戰法으로서 得點을 거듭하야 結局三對一로 大勝하엿다한다

今日의運動

▲籠球=日本籠球協會朝鮮支部主催全朝鮮女子中等學校選手權大會中央部豫選리ー그第三日…A組淑明女高對京城女師 午後五時 第一高女코ー트

レコード 各社 蓄音器 附屬品 一手 卸專問 大阪市東區淸水谷西町 小林蓄音器製作所 電話東四六五九 (型錄呈要切手五錢)

圍碁 超上等 進呈見本 大阪天王寺 山口寶石

中村式製粉機 農林省比較審查 最高甲位入選 農林省推奬 ノバデール 小麥粉漂白劑 (說明書進呈) 大阪市東區八軒家 中村製作所

食料玩具問屋 小物玩具問屋 溫突用豆炭風機 製造元 筑紫屋商店 大阪市東區

努力社送風機部 大阪市港區八幡屋大通二丁目 振替大阪一〇九三六番

在庫豐富 サイレン SMモーター 型錄呈 大阪市東區上本町一ノ卄一 電話東四五三二番 工作所

メルス製氷 延子菓機 最新式機械 金儲 カタログ呈 石坂機械製作所

印刷機·鑄造機 製作中古機·中古活字取扱 大阪市浪速區稻荷町一丁目 電話櫻川五三三七番 振替大阪八四三二三番 (カタログ呈) 西村活美堂

印刷物經濟化! 太陽卓上石版印刷器 事務에商戰에敎育에社交에理想的印本器 推奬 이것이다!마음대로宣傳印刷物이印刷된다 特約店急募 (型錄進呈) 大阪市日本橋四丁目 太陽商會 電話一五三三

CAS-6
最高至醇의 品質로써 現代人을부르는 新鮮美味한비ー루입니다
サッポロビール (삿보로비ー루)
アサヒビール (아사히비ー루)

最高級淸凉飮料 リボンシトロン 三ツ矢サイダー
朝鮮麥酒株式會社

明るくて永くもつ 名實共に日本一 日本乾電池 高砂工業株式會社
朝鮮·京城日報 販 電本(2)一五九七

천렵때 내ㅅ고기도 지금이한창. 천렵, 탁주에 는모ー든음식맛잇게 해주는아지노모도가 유일한부속물이지오.
味の素(아지노모도) (登錄商標)

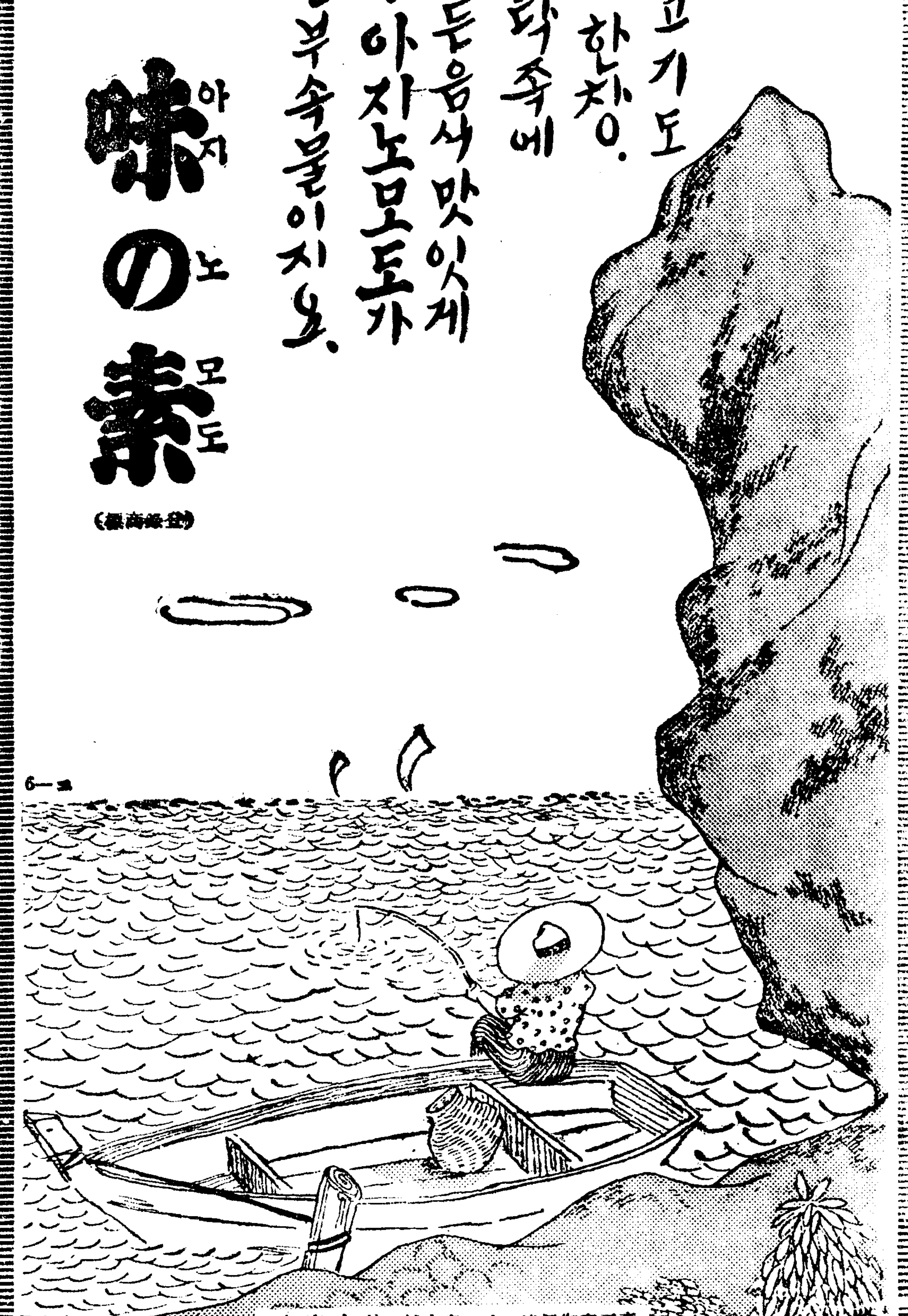

李王家御用達 味の素本舖 鈴木商店

效如神
鷄冠蚊香 (게관향)
모기향을사실때에는불이오래타고효력이 제일조흔『게관모기향』이라고차즈십시오
鷄冠蚊香의絕大한信用은 實로그效力에잇습니다
大日本除虫菊株式會社

十萬町步의民有林을 農耕地로保護開發
總經費九十四萬圓으로今年부터十年大計
慶北의山野利用積極策

【大邱】경북도에서는 금년도부터 십개년계획으로 총경비구십사만원을들러 민유림야(民有林野)의 리용구분(利用區分)을 철저히 조사결정하야 보존을 요하는 림야에대하여서는 철저적으로 림야의개선을 도모하는한편 보존의필요가업는 림야에잇서서는 이것을농용(農用)의경작지로 개발하야 평면적산야(平面的山野)지대를 리용할터이라는데 이로말미아마 경북도에 민유림야면적이 일백이십륙만정보 중에서 약일할이십만정보가 멀지안흔장래에 경작지로 리용될것이라한다

面所復舊費로 二千餘圓醵出

【咸陽】경남함양군휴천면사무소(休川面事務所)는 작년의풍수해로인하야 그일대가 존재도업시 매몰되야 지금것 가사무소에서 집무를하며 군당국에서는 그복구를위하야 상부에최선을다하엿스나 아직아무런래보가업섯든바 금번신임면장 정민현(鄭珉鉉)씨가 대재해에 막대한타격을바든 동면을복구코저 지난십삼일 면민대회를열고 면복흥에대한 제반문제를 토의한바 열반면민은 제일시급한 면사무소문제에드러가 만창일치로 당국에만 의뢰할문제가아니라하야 그들은 즉석에서 이천여원을모아 역원을 선출하는등 착착복구에 노력하고잇다는바 일반은 면민의성력에 감동하고잇다한다

해당불고 면과 군당국에 향하야 요망 하엿섯스나 금일까지 실현이못되엿슴에감하야 그곳면민들은 단지 말로만 요망한댓자 별반영이 업슬것이라하야 학교증설에 필요한경비를 적립하기로하야 그간열심히 노력한결과 드디어이천여원의조달에 빈면에서 만드럿슴으로 이것을 근거로하야 명년도 예산편성에 둘게하도록 최선의 방책을강구하리라한다

十個年計畫으로 火田民積極整理
◇……于先基本調查부터實施
黃海道의注目할政策

【海州】황해도는 화전민(火田民)지대로 유명한 함남북이나강원도다음가리만큼 화전민을만히포옹하고잇서 황해도당국에서는 종내에잇서서 비록소극적으로 이나마 그구제책에 부심중이엇든데 그러한소극적정책으로서는그만전을 기하기어려운 실정에비치어다시금 금년도부터 총독부방침에의하야 십개년계획으로적극적으로 근본구제책을 수립실시키로되여 방금그기본조사에착수중이다 즉 황해도산업과(産業課)조사에의하면 산비탈에서 흙(土)을이루어 겨우연명해가는 화전민은 곡산(谷山)군의 오천일백여호를 필두로 수안(遂安) 신계(新溪) 등 산간지대에 흐터저잇는것이 일만오천여호에 달하는데 그중에도 곡산군내 화전 사천록백여 정보를 경작하는 오천여호는 실로 문자그대로기근에서 헤매이고잇다。 그리하야 도당국에서는 우선 화전의 경지와및화전민의 분포상황과 그실정을 조사하여가지고 제일비참한 정도에잇는 화전농가를주려 제일기적으로 착수하야 국유미간지대와 기타농작이 가능할비교적 평지로 이주시키는일방 종내에 경작하여오든 경사지를 업새고 산록(山麓)의 웬만한 경지를택하야 숙전을 만들고 이에토사(土砂)비류의 류출을 방지하는등 여러가지수단으로 집약적농법(集約的農法)을 실시하야 십개년계획으로 화전민을 정리할터이라한다

公普校增築費로 金千四百圓喜捨
金基鴻氏의盛擧

【唐津】충남당진군고대면슬항리(高大面瑟項里)김기홍(金基鴻)(五ㅇ)씨는 원래인후독지가로서 천진란만한 하령아동들의 교육사업에성의가 만는바 본면공보건축전에는 자가의 일부분을 가교실로 제공하고 정신적 물질적으로 응원하엿스며 건축이완료되여 등교는하엿스나 삼학급만수용되고 명춘에 증급될사학년교실이 업서서 곤난한입장에 함한본교의 사정을 잘아는씨는 중축비로 금일천사백원을 자진희사하엿는데 학교당국의 감은물론 일반의 칭송이놉다한다

◇사진은 김기홍씨

朴女史孝行表彰

【禮山】충남 례산군 오가면월곡리(禮山郡吾可面月谷里)에 거주하는 유만수(柳萬洙)의처박씨(朴氏)(四三)는 삼년전부터 우연히 자긔의시모가 불치의 병마에 걸린바 원채빈한한 살림사리를 하여가며 도저히 시모의 병마를 치료할도리가 업섯는데 전기박씨는 연약한 녀자의 몸도 불고하고 남의집 고용으로 전전하면서 병석에누은 시모의 료양에 지극하엿고 삼년이란 긴세월을 하루가티 치내왓스나 불행히도 시모는 불귀의객이되고마럿다 어리하야 그소문이 린근동리와 전군내에자자하자 동리에 거주하는 장석구(張錫九)씨외 제반상품주선으로 지난이십일오후 일시경에 동리월곡강습소(月谷講習所)강당내에서 군、면、직원 참석하에 박씨의 효부표창상(表彰賞)수여식이성대히 거행되엿다한다

江原道各工事場에 勞働者大量不足
農繁期임으로困境

【春川】강원도(江原道)에서는금년도에공전의방대한 공사비 십로이천사백만원으로 중앙선(中央線)동해북부선(東海北部線)등 철도공사는물론 삼척탄광(三陟炭坑) 삼척축항공사(三陟築港工事) 장전내호매립공사(長箭內湖埋立工事)등각종공사장에서 현재종업하고잇는 로동자가 구천여명이나 되는데 공사의진섭을따라 아프로어천명가량더필요하다는데 대개로로동자들은 그지방민을사용하는방침임으로 반농반로(半農半勞)인바 농번기가되여감을딸아 각공사장은 로동자의부족으로 적지안흔 타격이잇서서 그대책을 강구중이라한다

泰平地方에 赤痢猖獗
呻吟者廿餘名

【泰平】평북태평지방은 지난십사오일경부터 적리(赤痢)가 크게창궐하여 자리에누워 신음하는자가 벌서이십여명에 달한다는바 일반은 크게우려중이라하며 아프로 더욱기세를 뻐칠모양이라하여 일반이공포에싸여잇다고한다

學年延長爲해 二千圓을醵出
江東面民教育熱

【江陵】강원도 강릉군강동면에 설치된 강동공립 보통학교(江東公立普通學校)는 설립이래 여직 사학년제임으로 그간 여러번 육학년제의 완전한 학교로

懸案中의茂山鐵道 千萬圓으로改替 〔廣軌〕
明年부터三個年繼續工事로
朝鐵傍系會社設立?

【清津】무산개발(茂山開發)과아울러시급한 개량이 절규되고잇는 고무산、무산(古茂山茂山間)의 철도개량문제는 총공비 일천만원정도로 명년도부터 공사에 착수하게되리라한다 어선로는 현재 조선철도회사(朝鮮鐵道)에서 경영하는 협궤선(狹軌線)으로 차유령(車踰嶺)의 천험지를 구비구비도라가는것으로 현재가튼 미약한 운수력으로는 도저히 무산철광(茂山鐵鑛)의 하역(荷役)예 감당못할것임으로 광궤(廣軌)로서의 개체(改替)가 절망되든것이다 그동안 동선에 대하야서는 만철(滿鐵)조철(朝鐵)조선철도국(朝鮮鐵道局)삼릉(三菱)간에 종종의 협의가 거듭되야오든바 결국은 조철의 방계회사(傍系會社)가 설립되리라한다 어에 동철도는명년이래 삼년계속사업으로 완성되리라는바 완성후에는 무산철광개발의 본격적작업과아울러 대활기를 띄울것으로 보인다

妙齡少婦自殺
原因은生活苦?

【海州】지난십팔일오후한시쯤되여 연안읍(延安邑)에사는 정해성(鄭海成)의 처 김음전(金音全)(三ㅇ)이란 묘령의녀성이 연안남대지(南大池)서편지점에서 빠저죽은 시체(屍體)가발견되엿다 그는 십칠일밤에 집안사람들에게 물길러간다고 집을나가도라오지안흠으로 집안사람들은놀내여 행방을찻든중 그가티시체로 발견된것이라는데 자살의원인은 생활고로 추칙된다고한다

伊川射倉에大火
四戶六棟을全燒·損害未詳
原因은少女의불잘못땐까닭

【伊川】강원도이천군 학봉면사창리(伊川郡鶴鳳面射倉里)일백팔십사번지 김취달(金就達)의집에서 지난십구일오후네시경에 불이 어려나서 동리 진종륜(陳宗倫) 진무득(陳武得) 김록길(金祿吉)의 네집 여섯채를전소하엿다는데 조사한바에 의하면 들에일하러간사이에 김취달의딸 소녀가 저녁때 밥을짓노라고 아궁지예불을 너엇다가 그불이이러나서 아모도업는 사이에 불이이러나므로 원체가물이심한때라 것잡을사이업시 되여그가티사호륙동이 전소된것으로 가장 조흔줄은 하나도 끄내지못하고길에서방황하고잇다한다 그리고손해는조사중이라한다

本社讀者慰安 魔術公演盛況

【西湖津】본사서호지국에서는애독자제위에게 다소의위안이나될가하야 천일좌(天一座)의래호를 기회로 지난십팔일 서호해수욕장 리종호창고에서 녀자마술을 대공연한바 관중다수참석하에 림천일(林天一)(三五)군과 리화자(李花子)(一九)녀사의 신기한 마술에 관중으로 누구나 탐복지안는사람이업섯다하며 그외도 재조욕과아울러 오후십일시에 무사히 종막하엿다한다

竹州地方最初의 少年團을組織

【竹川】해서죽천지방은 황해도해주군하의 소도시로서 호수삼백여호에 인구근어천의적지안흔수자를이고잇는바 그들자제중 소년중에는 일정한 직업이업시 유유도일하는자가 다수이다 그럼에도불구하고 금일까지 하등의「조직체」가업서 그들청소년의 압길을 인도할기관이업슴을 늣긴 당지 축산기수(畜産技手)김정면(金貞勉)씨는 이에 활동을 개

農業校開校記念【鏡城】

寶城地方移秧 順調로進行中

【寶城】전남보성지방에는 이앙기를당하야 강우가예상대로 나려 농민들의 이앙에 아무지장이업서 순조로 진행되는중인데 발서 록활가량끗나고 어제남은것도 수일내로 비가와야 끗을막을것이라한다

興南
北朝鮮蹴球大會
▲時日 六月二十七日午前八時부터
▲場所 興南小學校運動場
◇主催 興南體育會
◇後援 朝鮮日報社興南支局

吉林
吉林省蹴球大會
▲時日 六月二十七日
▲場所 吉林民衆運動場
◇主催 吉林同榮會體育部
◇後援 滿洲國體育聯盟吉林支部 朝鮮日報吉林支局

東海北部線工事
南北兩處에서進捗中

【春川】동해안을 남북으로관절할 동해선이야말로 륙해(陸海)로무진장한 자원을개발하는데 원동력이 될터이니 남은 부산(釜山)으로부터 북은원산(元山)으로부터 착착공사가 진섭되여오는바 소화십륙년도에는 전통되리라하며 동해북부선(東海北部線)은점점남하(南下)하며 상운(祥雲)인구(仁邱)간인구(仁邱)사천(砂川)간사천(砂川)강릉(江陵)간삼개구역의입찰도끗나고 불일착공하라는데 각구역의 공사비는 다음과갓다고한다

祥雲—仁邱 三五三、〇〇〇圓
仁邱—砂川 三九七、四八〇
砂川—江陵 五九一、〇〇〇

全朝鮮力技大會
空前大盛況裡閉幕

【平壤】평양력기연구소(平壤力研)주최와 본사평양지국후원으로 십구일오후여덜시삼십분부터 숭실전체육관에서 개최되엿든 제어회전조선 력기대회는 성황리에 막을 다치엇는데 경경체급(輕輕體級)에는 평양 력기연구소(平壤力研)김선옥(金善玉)군이 경체급(輕體級)에는신의주(新義州)백선현(白善鉉)군이 중체급(中體級)에는백천(白川)류영근(劉榮根)군이 각기우승하여 만장의기염을 올리엇다 우승자와 입상자에게 우승배와 상품을 평양력기연구소장봉재귀(奉在龜)씨로부터 수여한후 열하시가 넘어서 산회햇는데각급 입상자와득점은 다음과갓다

◇輕輕體級

順位	姓名 所屬	上推	上引	上拔	總得點
1、	金善玉(平力)	一七五	一七五	二三〇	五八〇
2、	黃一麗(平川)	一五二	一五二	一九〇	四九四
3、	金允明(安州)	一四〇	一五二	一七五	四六七

◇輕體級

順位	姓名 所屬	上推	上引	上拔	總得點
1、	白善鉉(新義州)	一八五	一七五	二三〇	五九〇
2、	金元吉(平力)	一七五	一七五	二三〇	五八〇
3、	李浩健(安州)	一四〇	一七五	一八五	五〇〇

◇中體級

順位	姓名 所屬	上推	上引	上拔	總得點
1、	劉榮根(白川)	一九〇	一九五	二四〇	六二五
2、	張永祥(平力)	一八〇	一九五	二四〇	六一五
3、	金仁德(平力)	一七五	一五二	一九〇	五一七

◇寫眞…各級入賞者

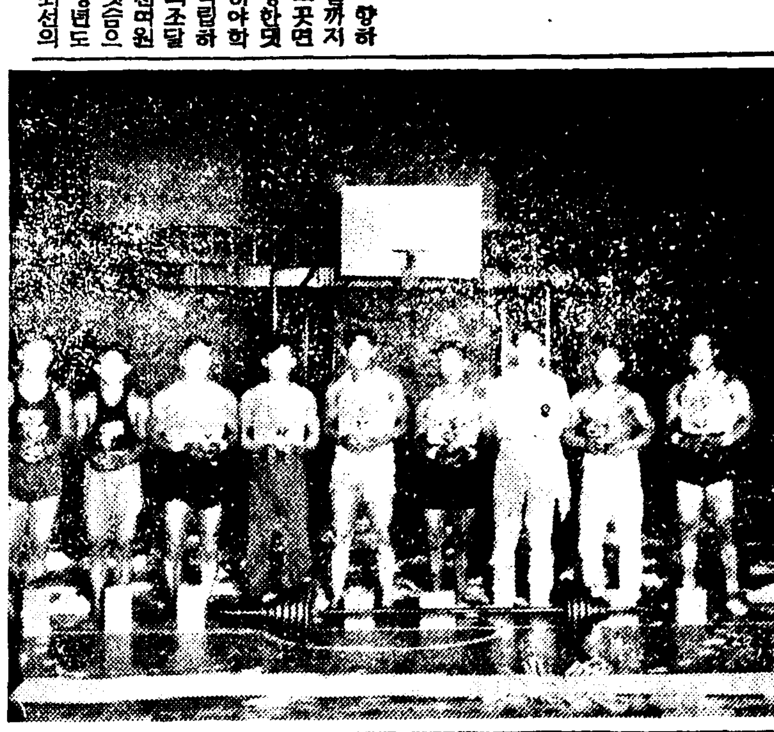

碧潼地方에染病

【碧潼】평북 벽동(碧潼)에는이래 일년동안을 계속하야 각가지의 전염병이 류행하야 당지경찰서에서는 그예방에 적극적노력을 하엿스나 전염병은 좀처럼 척식되지안어 지금에는 마려가지의 전염병이 루행하야일 진과 적리(赤痢)장질부사등 여지방주민은 실로 공포에 싸이여잇다고한다 더욱이 번질기인충속되여 전염병이시기를마추어더 만연될 념려가 잇다하야 오는 어시십사일 잇흘동안당지 공회당에서 장질부사예방주사를 실시한다는데 일반주민은 서로권하여가며 하사람도 빠짐이업시 예방주사를 맛기를 바란다고한다

姦夫婦가共謀코 本夫를生埋致死
兇惡無道한犯人公判

【咸興】병중의 남편을 생매(生埋)하야 죽여버린범죄사실히유의 살인사건——장진군군내면향리 사십구번지 렴명호(廉明浩)(二六)와 그동리오십팔번지 장시엽(張時葉)(四七)의규명은 실구일 살인(殺人)죄명으로 함흥법원공판에 회부와다 그의 범죄내용을보면 피고 렴명호(廉明浩)(二七)는 지난십삼년가을부터 남편 김명춘(金明春)업는틈에 그동리 박홍서(朴洪瑞)(三七)라는사람과 의의관계를 맺게되얏는데 그이듬해 섬일년여름에 그남편이 집에 도아와서 추한관계를 목격하고 실망하고 어디론지 다라나버린다음부터는 완전히 부부와가티 그주소에와서 동서(同棲)하얏다 그리든중 박홍서(朴興瑞)(三六)가 뇌일혈로 반신불수가되얏는데 그뒤편네 렴명호(廉明浩)는 처음에는다른집에옴겨서 간호하려는생각으로 삼월팔일오전열한시쯤설매(橇)에실고 피고 장시엽(張時葉)과함께 그설매를 끌고서 읍에서약이십리가량 떠러저잇는 어떤산기슭까지왓는데 그때는 해가 어미 떠러지고음 시추어슴으로그조처(措處)에 궁하게되엿다 이에 차라리 그는 그남편을 생매(生埋)할 생각을 먹게되야 아홉시쯤되야 그길에서 북쪽으로 약륙간(間)떠러저잇는 대홍산(大紅山)의미테 설매를 노코그우에 말장(丸太)을 가루노흔다음 돌멩이를 잔뜩노아 생매하얏다고한다 이리하야 박홍서(朴興瑞)는결하삼십도나되는 추위로 그이튼날오전열시쯤 절명되엿다고한다

不良"아이쓰·케의"操心
大田에發病每日數十名
死亡兒도잇서恐怖至大

【大田】근년에 어느도시를물론하고아이스케키라는괴물이 생기여 여름한철 어린이들의종애를밧고잇는데 대전(大田)시내에도 칠팔개소에 『모다』를설치하고 불경기한이름에호홀로 풍성풍성한세월을 보이고잇서 수만호판매원으로하여곰 어린아이들의코무는돈을 긁거모고잇다 그리하여 당국에서도 취체를하지안코 방임하야두게되관게로부터 정원료를사용하게되야 이것을먹고 복통으로 신음하는사람이매일수십명에 각가워 잇는터이다 지난이십일에는 시내춘일정이정목리발사 김모(金某)의아들어린아이가 이것을먹고 무참이죽은사실까지잇서 시민들은 자거들의어린자녀들이 사먹을가하야매우초조중에잇다고한다 그리고일반은당국의 철저한취체가 잇기를요망하고 잇다한다

慶山郡下에서 落雷가또殺人

【河陽】경산군와촌면 덕촌동(瓦村面德村)리우달(李又達)씨의계수송(宋)(二五)이는 동예 보리 계두시에 오는중 두시쯤 맹렬이 소낙이가 오며 번개가번쩍이자 비를피하려고 보리단뭇으로 숨으려하는찰나에 벼락이 떠러저서 무참히도 깜엇케타죽엇다한다

長篇小說
어머니 【71】
李箕永作 鄭玄雄畫

第二、母性篇
모성에 (六)

오부인은 도라가는 길에 박씨부인을보고 주언으로 대접하는 인사를 한후에 언죽이를가려치며

『이사람、예수잘미덧소。당신도 어사람과가티 예배당에 다니면하나님 대단 깁버하시겟삽내다』

『우리집은 예수밋지 안허요』

박씨부인은 손을내저으며 벙언간실쭉해지며

오부인은 그말을 듯더니 별그래옷고 말한다。

『그럼 어사람 예배당에 다닌다고 서비하지말면 조켓습내다』

『그게야 자기가 다니고 십다면 만류할건 업지만 어린애를보니까 내보낼틈이 엇서야지요ㅣ』

『하나님압헤、례배하는시간、아어보는시간보다 대단귀중합내다』

오부인은 부지중섭어나서 동명스런말을 햇다。

『우린 하나님을 미들줄 모르니다』

박씨부인은 여전히 우스며오부인의 말을 바더다。그바람에 오부인은 별안간 로기를표면으로 떠우고 인숙을 도라보면서

『인숙어 우리집에 갈생각업소?──인숙이 신경쇠약병나슬때까지 우리집에 가티잇스면 조켓소』

하고 부연히 부르짓는다。

『선생님! 감사합니다만 전그러케 못하겟서요……』

인숙은 잡시 괴로워하다가가늘게 대답하엿다。

『인숙이 아주 마귀에게 홀렷소!대단 섭섭하오!』

오부인은 인숙의 대답을 듯고 한참동안 묵묵히 엇다가마첨내 이러케 한마디를하고는껴먼양산을 들고 휭ㅣ하니 박그로 나간다 그는 나가면서도무슨말을 속으로 중얼거리엿다。

박씨부인은 오부언어 나간뒤예 실심하니 그대로서잇는 인숙을 처다보며

『아니 무슨일로 그라는게요? 그서양부인이…』

하고 의심스례 무러본다。

『뭐 아못일도 아니예요──예배당에 도루 단기라고 그런답니다。』

인숙이는 비로소 별일아니라는듯이、표정을 부드럽게 변명하엿다。

『그러치만 자기의집으로 도루가자는건 무슨일이야』

『네 그건……제가 유치원선생을 고만두엇다고 그러지요!』

인숙이는 해죽이 우서보인다。

그래나 가슴속은 설렁이엿다。

『아니、그럼 유치원선생을 고만두고 웨어런데로 드리온단말이요? 그것도 이상한일인데!』

박씨부인은 의심스러운듯이 더욱 언죽이를 유심히 처다본다。

『네 그것은……유치원 애들을보면 죽은애 생각이 작구나서……그래 신경쇠약이 들려서、할수업시 고만 두엇서요?』

하는 인숙이 눈에서는 자기도 모르게 눈물이 글성글성 해젓다。

『오ㅣ 참 그래서……그런데、우리집으로 아기엄마가 되엿구려!』

박씨부인은 그제야 의심이풀린것처럼、동정하는말을 하는데 행낭어멈도 그들의 대화를 듯다가 취은한듯이 혀를 톡톡찬다。

인숙은 그래도 혹시、무슨치의를 바들른지 몰라서 다시말끗흘 엇대여 그뒤를 부연(敷衍)하엿다。

『마음이 여려서 그런지 몰라도 그래서 유치원을 고만두엇더니 작구 차저다니며 조르겟지요!다시 다니라구……이래저래 화가나서……남의집예가서 살면 설마 안그러켓지햇더니 여기까지 쪼처오는구면요……그러나 이제는 다시 안오겟지요마는……』

『아니、예수를 맛다가 안미드면 죄가 더중하다는데、그래도 펜찬켓소?』

『죄가 중한대도 할수업지요ㅣ 사람이 병이나서 죽겟는데어떡해요』

『예수를 미드면 잇는병도 낫는다는데、그게 웬일일까?』

『무얼、그것도 다 허사인거바요──예수밋는 사람도 얼커만 잘하는데요』

하고 행낭어멈도 말참례를한다 인숙은 다만빙그래 웃고 잇섯다。

『그러키나 하면 조켓지만、우리집사랑양반은 예수밋는것은 아주 비례으로 안다우』

하고 박씨부인은 던짓이 주의를 주엇다。그러나 그는 인숙이가 유치원 선생이엿든 내력을 비로소알고、그를 부리기가 미안한 생각이낫다。그만큼또한 진영이를 잘거를 초홍유모를만낫다는 반가운마음도 드러서그는 더욱 언죽이를 점잔케 대접하고、아랫사람들에게도 무시로 그것을 감독하엿다。

언숙은 한편으로 그것이 고마우면서도 또박게 자기의 내력이 드러난만큼 숨은 비밀까지 폭로될까바 은근히 남모르는 가슴을 죄이고잇섯다。

胃腸이弱한애
食慾이업는애
榮養이나뿐애
元氣가업는애

胃腸을튼튼히하는 비타민B의補給

애기들의胃腸을튼튼케함에는그活動을强케하고消化液의分泌를亢進식히는비타민B를給與해야됨니다。아페친錠은이비타민B를主成分으로하는故로常用하면食慾이늘고消化를도어서便通을整調하야榮養을亢進식힘니다

榮養과體育에 有効한成分의補給

아페친錠에는蛋白質、脂肪、비타민D의基源物質구리고겡、누구레인、레치친、칼슘等小兒의榮養과發育에有効한만흔成分을含有해잇는故로體重을增進식히고血色을조케하며抵抗力을强하게하야元氣潑剌합니다

아페친錠을服用하면 胃腸이튼튼해지고、榮養이 充實하야體質이向上함으로 虛弱兒、腺病質兒에는好適합니다

(効能) 消化不良、食慾不振 常習便秘、綠便、貧血、脚氣發育不良、病後榮養增進

アペチン錠
아 페 친

定價 七五錠…四〇錢 二〇〇錠…一圓 五〇〇錠…二圓三五 一〇〇〇錠…四圓五〇

發賣元 大阪市道修町 株式會社武田長兵衛商店
關東代理店 東京 株式會社小西新兵衛商店

37—954(O)